

Sint-Lambertuskerk

Hollebeekstraat
9661 PARIKE



Directie Erfgoed – dienst Monumentenwacht

Charles de Kerchovelaan 189

9000 Gent

Tel.: 09 267 61 55

E-mail: monumentenwacht@oost-vlaanderen.be

www.oost-vlaanderen.be - www.monumentenwacht.be

INHOUDSTAFEL

ADMINISTRATIE & OPMERKINGEN	3
CONDITIE	4
GEHELE OBJECT	4
ADVIEZENRAPPORT	6
GEHELE OBJECT	6
INTERIEURAFWERKING	9
SCHRIJNWERK EN BEGLAZING	11
MEUBILAIR	12
SCULPTUUR	12
IDENTIFICATIE	13
INTERIEURAFWERKING	13
SCHRIJNWERK EN BEGLAZING	19
MEUBILAIR	20
SCULPTUUR	28

ADMINISTRATIE & OPMERKINGEN

object	Sint-Lambertuskerk
bescherming statuut	Monument 21/09/1962
ID inventaris OE	74078
huidige functie	Kerk
abonnee	Kerkfabriek Sint-Lambertus p/a Steenweg 17 9661 PARIKE
inspectiedata	04/02/2025
monumentenwachter	Sien Godderis
contact	09 267 61 55 sien.godderis@oost-vlaanderen.be
totaal aantal manuren	3
uitgevoerde werken	Geen
gebruikte materialen	Geen
vorige inspecties	2006
opmerkingen	Het betreft een beknopte inspectie van het interieur, nadat een bouwkundige inspectie werd uitgevoerd eerder dit jaar. Enkele onstabiele zaken worden uitgelicht en besproken.

Er werd in 2016 een volledige binnenrestauratie uitgevoerd onder leiding van architectenbureau Bressers.

Daarbij werd een behandeling tegen grote houtwormkever (*Xestobium rufovillosum*) en gewone houtwormkever (*Anobium punctatum*) uitgevoerd door firma Vandermarliere, waarbij er werd ingestreken en verneveld met een insectenbestrijdend product.

Er is een Mahrverwarming aangebracht in 2016.

Hiervoor werden drie ondergrondse convectoren geplaatst op een diepte van 1 meter, met leidingkanalen op een diepte van 40cm.

De kerk is geopend in het weekend.

Er worden geen misvieringen meer gegeven, maar wel school- en andere evenementen.



Monumentenwacht stelt de overzichtstabel uit het inspectierapport op vraag van de abonnee ook ter beschikking in een spreadsheet-formaat. Aangezien de gegevens in deze versie bewerkt kunnen worden, geeft Monumentenwacht geen enkele garantie op de correctheid van deze spreadsheet-versie. De tabel die is opgenomen in de pdf-versie van het door Monumentenwacht opgestelde inspectierapport, geldt als enige officiële versie van de overzichtstabel.

CONDITIE

De conditie van het historisch interieur en de interieurelementen wordt voor het gehele object en per rubriek weergegeven op een 6-delige schaal, en dit voor 3 aandachtspunten:

toestand	<i>uitstekend - goed - redelijk - matig - slecht - zeer slecht</i> Dit is een globale inschatting van de materiële staat van het interieur en de interieurelementen op het moment van de inspectie.
onderhoud	<i>uitstekend - goed - redelijk - matig - slecht - zeer slecht</i> Deze waarde is een inschatting van het uitgevoerde onderhoud en de manier waarop onderhoud, problemen en risico's worden opgevolgd.
risico op gevolgschade	<i>verwaarloosbaar - weinig - beperkt - aanzienlijk - hoog – acuut</i> Deze waarde is een inschatting van de kans op schadetoename, rekening houdend met de huidige toestand, manier van bewaren en onderhoud.

GEHELE OBJECT

toestand		goed
onderhoud		goed

toelichting Synthese van de toestand van het interieur:

Lokaal verfopstuwing

- processietroon/ baldakijn
- zijaltaren
- wanden
- wijwatervaten
- hoofdaltaar

Geloste onderdelen

- schuifdeurtje biechtstoel
- verguld ornament noordelijk zijaltaar: bekroning tabernakel
- vermolmd onderdeel beelden onderaan preekstoel
- horizontaal sierlatje lambrisering (zuidwand koor)
- cementmortelvoeg tussen plint van communiebank en vloer (beter verwijderen).

Schade door lekkage en vochtdoorslag

- in het zuidelijke transept (verkleuring en schade aan de afwerklaag van het gewelf.)
- westgevel schip
- sacristie

risico op gevolgschade

klimaat		verwaarloosbaar
---------	---	-----------------

toelichting De basisverwarming wordt naar een minimum herleid wegens te hoge stookkosten ; De raampartijen in glas-in-lood zijn hersteld of vernieuwd, waarbij er vrij brede spleten zijn gelaten onder de ramen. Men heeft de indruk dat daardoor de verwarmingskosten zeker oplopen.

biologische aantasting		verwaarloosbaar
------------------------	---	-----------------

toelichting Er is een verleden van aantasting door grote houtwormkever (*Xestobium rufovillosum*) ter hoogte van de preekstoel en aangrenzende zones van de communiebank en het koorgestoelte. Verspreid is er oude aantasting door gewone houtwormkever (*Anobium punctatum*).

De kerk werd in december volledig gereinigd omdat men de pleisterlaag aan de westgevel heeft afgekapd als gevolg van een vochtbelasting.

Daardoor zijn er momenteel weinig sporen van mogelijke actieve aantasting vastgesteld. In het zuidelijk podium (recente houten beplanking) werd er één boormeelhoopje door gewone houtwormkever (*Anobium punctatum*) vastgesteld.



OVERZICHT VAN DE ADVIEZEN
40570-2025-1 Sint-Lambertuskerk 9661 PARIKE

verkort advies

code	Gehele Object	Indicatieve hoeveelheid	eenheid	Indicatieve frequentie	lift te voeren door	2025	2026	2027	2028	2029	2030	2031	2032	2033	2034	2035	2036	2037		
A2025/01	Gehele Object Beijk onze onderhoudstips online.			perm.	In eigen beheer			x	x	x	x	x	x						x	
A2025/02	Gehele Object VAST KERKELIJK MEUBILAIR doksaal hout Verwijder de oppervlakteschimmel op hout	1x		1x	In eigen beheer	x														x
A2025/03	Gehele Object VAST KERKELIJK MEUBILAIR zijaltaar preekstoel doksaal biechtstoel hout eikenhout	1x		1x	In eigen beheer			x												
A2025/04	Gehele Object VAST KERKELIJK MEUBILAIR preekstoel zijaltaar communiebank koorgestoelte biechtstoel doksaal hoofdaltaar eikenhout hout Controleer de plaatsen waar mogelijk nog minimale actieve insectenaantasting is opgemerkt	2x/1		2x/1	In eigen beheer	xx	xx	xx	xx	xx	xx	xx	xx	xx	xx	xx	xx	xx	xx	xx
	Interieurafwerking																			
A2025/05	Interieurafwerking Pas uw onderhoudsproducten aan.			1x	Poetsploeg	x														
A2025/06	Interieurafwerking WAND- EN PLAFONDWERKING Laat de plafondufwerking in de sacristie oprispen			1x	Vakman						x									
A2025/07	Interieurafwerking VAST KERKELIJK MEUBILAIR hoofdaltaar hout Laat de afwerklaag op het hoofdaltaar/ portiekelaltaar fixeren waar nodig			1x	Conservator-restaurator polychromie			x												
A2025/08	Interieurafwerking VAST KERKELIJK MEUBILAIR zijaltaar hout Laat lokale fixatie uitvoeren op het verpakkerv/ de afwerklaag van het noordelijk zijaltaar			1x	Conservator-restaurator polychromie			x												
	Schrijnwerk en beglazing																			
A2025/09	Schrijnwerk en beglazing BEGLAZING condensgoten lood Enkele tips in verband met condensgoten			j.	In eigen beheer			x	x	x	x	x	x	x	x	x	x	x	x	x
	Meubilair																			
A2025/10	Meubilair hout Behandel de houten voorwerpen met lage erfgoedwaarde met vloelbaar insecticide			1x	In eigen beheer	x														
A2025/11	Meubilair lambrisering eikenhout Laat kleine herstellingen uitvoeren en neem idealiter enkele preventieve conserverende maatregelen.			1x	Conservator-restaurator hout															
A2025/12	Meubilair LOS KERKELIJK MEUBILAIR processiebaldakijn Laat de afwerklaag op de processietroon fixeren			1x	Conservator-restaurator polychromie				x											
	Sculptuur																			
A2025/13	Sculptuur beeld heiligenbeeld hout Laat de afwerklaag op het beeld h. Lambertus conserveren			1x	Conservator-restaurator polychromie															

n.l.b.: neder te bepalen st. stuk ur. uur nt. meub. m°. vierkante meter m°. vierkante meter m°. kubieke decimeter dm°. vierkante decimeter dm°. kubieke decimeter 1x: éénmalig 2x/1: twee maal per jaar 3x: om de drie jaar perm: permanent sog: som over geheel

Hoewel Monumentenwacht de informatie voor dit (inspectie)rapport met de grootste zorg samenstelt, zijn de adviezen en ramingen vermeld in dit rapport louter indicatief, geheel informatief en niet bindend. Monumentenwacht is niet verantwoordelijk voor fouten of vergissingen en is niet aansprakelijk voor enige directe, indirecte, gevolg- of incidentele schade die voortvloeit uit het gebruik van dit document (art. 3 van de voorwaarden voor dienstverlening)

ADVIEZENRAPPORT

GEHELE OBJECT

- A2025/01** **Bekijk onze onderhoudstips online.**
- toelichting advies Raadpleeg onderstaande onderhoudsfiches voor adviezen omtrent het onderhoud van het kerkinterieur.
- Op de website van Monumentenwacht vindt u nog meer onderhoudsfiches en -brochures die u gratis kan inkijken en downloaden: <https://www.monumentenwacht.be/publicaties>
- bijlage [Kleine brandblusmiddelen.pdf](#)
- meer informatie [Offertes voor C/R aanvragen.pdf](#)
[Metalen voorwerpen droog reinigen.pdf](#)
[Houten meubilair droog reinigen.pdf](#)
[Droog reinigen van natuursteenvloeren.pdf](#)
- prioriteit 1-3 jaar
- frequentie Permanent
- uit te voeren door In eigen beheer
-
- A2025/02** **Verwijder de oppervlakteschimmel op hout**
- van toepassing op ID2025/07 | doksaal
- toelichting advies Er werd verspreid schimmelgroei vastgesteld op het meubilair.
- Deze oppervlakteschimmel tast het oppervlak niet structureel aan, maar het wijst op een gunstig milieu en een goede voedingsbodem. Een bevuilde of niet goed uitgewreven waslaag kan bijvoorbeeld een voedingsbodem zijn.
- Oppervlakteschimmels veroorzaken vaak verkleuringen en verspreiden zich verder. Bovendien zijn ze slecht voor de gezondheid. Het is dus belangrijk ze te verwijderen.
- Oppervlakteschimmels op houten onderdelen zonder afwerklaag kunnen makkelijk zelf verwijderd worden. Het verwijderen van schimmels op gepolychromeerde delen of beelden is altijd specialistenwerk.
- Hoe verwijderen?**
- Gebruik een zaklamp om de schimmels beter op te merken, kijk ook naar onderkanten en de laagste delen. Gebruik scheerlicht.
 - Om schimmels te voorkomen zal het vaak volstaan om vaker deze zones af te stoffen. Voorkom besmetting naar andere voorwerpen en gooi telkens het gebruikte doek weg.
 - Schimmelvorming aan de binnenkant van kasten kan vermeden worden door ze regelmatig te verluchten (deuren en af en toe een lade open laten staan).
 - Oppervlakteschimmels kunnen zich nestelen in de boenwaslaag van de meubels. gebruik dan bij voorkeur reukloze of aromaatvrije white-spirit of een wasoplosmiddel;
 - Bevochtig de hydrofiele katoenen watten met beperkte hoeveelheden oplosmiddel. Bij fijne ornamenten is het gebruik van oorstaafjes of houten barbecue-stokjes waar men zelf een plukje katoen rond wikkelt erg makkelijk te hanteren;
 - Wanneer het voorwerp droog is, kan indien nodig een nieuwe waslaag worden aangebracht, of kan de bestaande waslaag opgeboend worden.
 - Om jezelf te beschermen tegen de schadelijke solventen en schimmels draag je best latex of nitril handschoenen en eventueel een dampfilter (mondmasker).
- prioriteit Binnen het jaar
- frequentie Eenmalig
- uit te voeren door In eigen beheer

A2025/03 Laat enkele zones met mogelijke insectenaantasting behandelen (in eigen beheer mogelijk)
van toepassing op ID2025/04 | zijaltaar | noord
ID2025/05 | zijaltaar | zuid
ID2025/09 | biechtstoel | noordelijk transept
ID2025/12 | preekstoel
ID2025/07 | doksaal

toelichting advies zijaltaar noord: binnenkant tabernakel
zijaltaar zuid: plankenvloer
Deze behandeling kunt u zelf uitvoeren bij actief aangetaste houten voorwerpen en oppervlakken die niet waardevol beschilderd, gevernist of geboend zijn.

Welk bestrijdingsmiddel

Gebruik een bestrijdingsmiddel op basis van synthetische pyrethroïden (bv. permethrine, cypermethrine). Ze zijn verkrijgbaar bij doe-het-zelfzaken en bevatten doorgaans iets lagere concentraties dan de professionele versies.

De werking van de insecticiden wordt op 10 jaar geschat.

Er bestaan watergedragen en solventgedragen insecticiden. De watergedragen middelen zijn veiliger in gebruik, maar kunnen het hout flink doen zwellen en vervormen, met een reëel risico op schade.

De solventgedragen middelen, die meestal in white spirit zijn opgelost, zijn minder veilig, maar hebben een betere penetratie en veroorzaken minder zwelling.

Methodiek (uitdovende aantasting)

- voer de behandeling indien mogelijk vóór het uitvliegseizoen uit (vroeg lente)
- stofzuig de houten voorwerpen aan alle zijden vooraleer het hout in te strijken
- stofzuig ook in de uitvliegopeningen
- strijk het hout volledig in met een kwast
- herhaal deze actie het jaar erop (er kunnen nog steeds in mindere mate larven overleven en tenslotte als kever uitvliegen)

prioriteit 1-3 jaar
frequentie Eenmalig
uit te voeren door In eigen beheer

A2025/04 Controleer de plaatsen waar mogelijk nog minimale actieve insectenaantasting is opgemerkt
van toepassing op ID2025/12 | preekstoel
ID2025/04 | zijaltaar | noord
ID2025/05 | zijaltaar | zuid
ID2025/10 | communiebank
ID2025/11 | koorgestoelte
ID2025/08 | biechtstoel
ID2025/07 | doksaal
ID2025/09 | biechtstoel | noordelijk transept
ID2025/03 | hoofdaltaar

toelichting advies Controleer jaarlijks de zone rond de basis van de preekstoel, de altaarpodia, de binnenkant van de biechtstoelen.

Bij enkele houten voorwerpen is het haast onmogelijk om op basis van één visuele inspectie met zekerheid uit te maken of de aantasting actief is.

Zelfs in het geval van de aanwezigheid van boormeel en dode kevertjes is het nooit zeker hoe lang deze er al liggen.

Controleer zelf vanaf juni tot augustus met een zaklamp

- Check tijdens het uitvliegseizoen (maart-augustus) op nieuw en vers boormeel en/of uitvliegopeningen met scherpe randen. Gebruik hiervoor een goede zaklamp.
- Betrek het schoonmaakpersoneel bij deze controle.
- Neem een foto als er boormeel of insecten gevonden worden en meldt dit aan de afgesproken persoon. Indien behandeling in eigen beheer niet is aangewezen, contacteer Monumentenwacht voor advies of voor behandeling.
- Raadpleeg de onderhoudsfiets 'Insectenbeheersing in vijf stappen' in de bijlage van dit rapport.

meer informatie [Insectenbeheersing in vijf stappen.pdf](#)

prioriteit Binnen het jaar

frequentie 2 x per jaar

uit te voeren door In eigen beheer

INTERIEURAFWERKING

A2025/05 Pas uw onderhoudsproducten aan.

toelichting advies De onderhoudsproducten, bewaard in de berging, zijn minder geschikt voor het onderhoud van erfgoed. Deze producten zijn enerzijds op basis van olie of op basis van silicone.

Het is bekend van deze producten dat ze op termijn een nog moeilijker te verwijderen filmlaagje veroorzaken die daarbij ook nog een weinig authentieke uitstraling geeft.

Gebruik volgende eenvoudige producten voor het onderhoud van uw erfgoed.

- vloer: neutrale biologische zeep en om een zachte glans te bekomen nu en dan witte Marseillezeep
- gevernist metaal: stof enkel af. Bij vastgekoekt vuil, gebruik babyshampoo (neutrale zeep) op een watje en droog na reinigen goed en onmiddellijk na
- geboend hout: gebruik ongekleurde vaste boenwas op basis van bijenwas en carnaubawas van een degelijk merk (Ciranova).

meer informatie [Nat reinigen van natuursteenvloeren.pdf](#)
[Houten meubilair boenen.pdf](#)
[Houten meubilair droog reinigen.pdf](#)
[Metalen voorwerpen droog reinigen.pdf](#)
[Poetsmiddel verwijderen.pdf](#)

prioriteit 1-3 jaar

frequentie Eenmalig

uit te voeren door Poetsploeg



Sidol wordt afgeraden wegens schurend effect (op vernislagen) en witte poetsmiddelresten en aanwezigheid van ammoniak: ongeschikt



bevat lijnolie, ongeschikt



dit product bevat silicone: ongeschikt



dit product bevat silicone: ongeschikt

A2025/06 Laat de plafondafwerking in de sacristie oprissen

van toepassing op ID2025/01 | WAND- EN PLAFONDAFWERKING

toelichting advies Laat de huidige afwerking vervangen door een kalkbepleistering en pas een compatibel, dampopen verfsysteem toe.

prioriteit 4-6 jaar

frequentie Eenmalig

uit te voeren door Vakman

A2025/07 Laat de afwerklagen op het hoofdaltaar/ portiekaltaar fixeren waar nodig

van toepassing op ID2025/03 | hoofdaltaar

toelichting advies Om toekomstig verfverlies tegen te gaan is het noodzakelijk de verfopstuwing, ook onder de vergeelde noodfixaties, te fixeren (en dusdanig ook de noodfixaties te verwijderen).

prioriteit 4-6 jaar

frequentie Eenmalig

uit te voeren door Conservator-restaurator polychromie

A2025/08 Laat lokale fixatie uitvoeren op het verfpakket/ de afwerklaag van het noordelijk zijaltaar

van toepassing op ID2025/04 | zijaltaar | noord

toelichting advies De verfopstuwing kan evolueren naar verfverlies wat opvallende lacunes teweegbrengt. Laat daarom de verfopstuwing waar nodig fixeren.

prioriteit 4-6 jaar

frequentie Eenmalig

uit te voeren door Conservator-restaurator polychromie

A2025/09 Enkele tips in verband met condensgoten

van toepassing op ID2025/06 | condensgoten

toelichting advies In principe zijn enkele gaatjes onder het glasraam voldoende om condenswater naar buiten te leiden. Dit is echter enkel mogelijk als de condensgoten met regelmaat (jaarlijks) gereinigd worden van insecten en overige bevulling.

prioriteit 1-3 jaar

frequentie Jaarlijks

uit te voeren door In eigen beheer

IDENTIFICATIE

INTERIEURAFWERKING

ID2025/01 WAND- EN PLAFONDAFWERKING

notitie Het plafond in de sacristie is mogelijks bekleefd met vliesbehang en is wit geschilderd.

toestand SACRISTIE

In de sacristie werd er waterinsijpeling vastgesteld.
De oorzaak van de lekkage werd achterhaald en hersteld.

Algemene conditie:

- bevuild
- verkleuringen
- lokaal afbladdering
- scheurvorming (stabiel)

SCHIP

Locatie zuidelijk transept

- op het plafond is gevolgschade door waterinfiltratie merkbaar op de grens tussen het transept en de zijbeuk
- de oorzaak van de vochtdoorslag werd in het bouwkundig verslag nauwkeurig beschreven maar werd nog niet hersteld/ aangepast

advies A2025/06 | Laat de plafondafwerking in de sacristie opfrissen



afbladdering verlaag als gevolg van lekkage



detail

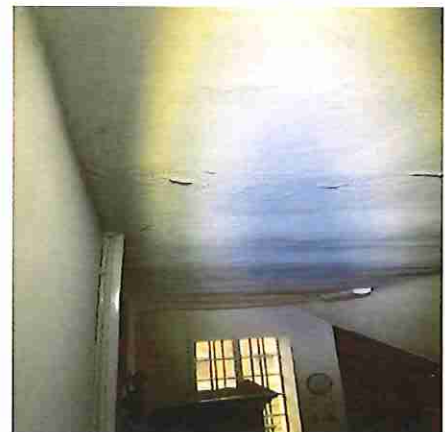

plafond sacristie

**ID2025/02 VAST KERKELIJK MEUBILAIR | lambrisering
eikenhout | geboend**

Locatie: koor
toestand Zuidwand koor

- opbollende panelen als gevolg van vochtbelasting (niet recent)
- onderaan in de hoek is een horizontaal lijstje deels gelost
- lokaal verkleuringen als gevolg van vochtbelasting (niet recent)

advies A2025/11 | Laat kleine herstellingen uitvoeren en neem idealiter enkele preventieve conserverende maatregelen.



lokaal verkleuringen als gevolg van vochtbelasting



onderaan in de hoek is een horizontaal lijstje deels gelost



opbollende panelen als gevolg van vochtbelasting (niet recent)

ID2025/03 VAST KERKELIJK MEUBILAIR | hoofdaltaar
hout | gepolychromeerd | marmerimitatie | verguld

toestand onstabiel

- talrijke opstuwingen in het verfpakket op de zuilen zijn met was-hars en zijdepapier gefixeerd, dit betreft een tijdelijke noodfixatie die uiteindelijk moet uitmonden in een definitieve fixatie
- onbehandelde verfopstuwingen in het verfpakket op de zuilen
- verfopstuwing in de marmerimitatie op de vlakke panelen

stabiel

- constructie: jaarlijks in het oog houden, hier en daar vers boormeel, maar minimaal schade aan het verfpakket
- opvallende gele spatten op het wit geverfde houtsnijwerk op het deurtje van het tabernakel
- gele glansvlekken (vernislagen)

advies A2025/04 | Controleer de plaatsen waar mogelijk nog minimale actieve insectenaantasting is opgemerkt

A2025/07 | Laat de afwerkklagen op het hoofdaltaar/ portiekaltaar fixeren waar nodig



bruine druppels en vlekken op de witte verf op het tabernakel



verfopstuwing op de vlakke delen met marmerimitatie



was-hars fixatie met zijdepapier



was-hars fixatie met zijdepapier

ID2025/04 VAST KERKELIJK MEUBILAIR | zijaltaar
hout | gepolychromeerd

notitie noordelijk zijaltaar
toestand onstabiel

- tabernakel: mogelijks binnenin een actieve aantasting door gewone houtwormkever (*Anobium punctatum*)
- lokaal opstuwing van het verpakket op de zuilen en in het gepolychromeerde houtsnijwerk
- plank achter de linker zuil bevat mogelijke actieve aantasting door gewone houtwormkever (*Anobium punctatum*)
- verspreid zones met verpofstuwing (minimaal)

stabiel

- verspreid kleine en grotere lacunes in afwerking
- slijtage
- geroeste spijkers
- afgebroken onderdelen
- open verbindingen
- verkleuringen

advies A2025/03 | Laat enkele zones met mogelijke insectenaantasting behandelen (in eigen beheer mogelijk)

A2025/04 | Controleer de plaatsen waar mogelijk nog minimale actieve insectenaantasting is opgemerkt

A2025/08 | Laat lokale fixatie uitvoeren op het verpakket/ de afwerklaag van het noordelijk zijaltaar



*tabernakel: mogelijks binnenin een actieve aantasting door gewone houtwormkever (*Anobium punctatum*)* detail



opstuwing van het verpakket op de zuilen

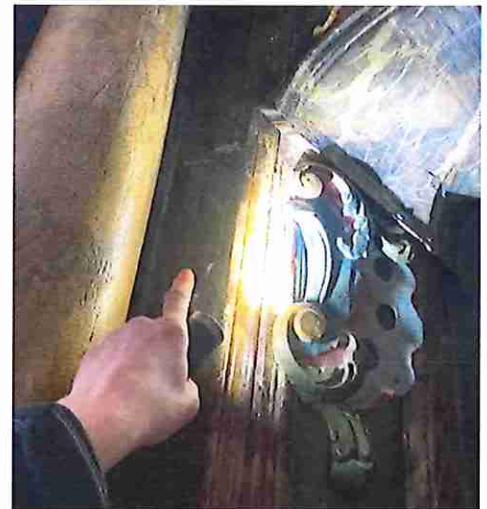

plank achter de linker zuil bevat mogelijke actieve aantasting door gewone houtwormkever (*Anobium punctatum*)

ID2025/05 VAST KERKELIJK MEUBILAIR | zijaltaar
hout | marmerimitatie | geschilderd

notitie zuidelijk zijaltaar

- toestand
- Het altaar is geconserveerd: ontstoffen-fixaties-ontstorende retouches- nieuw houten podium
 - Het podium is van recente datum. De planken en/of onderstructuur bevatten een mogelijks nog actieve aantasting door gewone houtwormkever, mogelijks enkel in spinthoutdelen. We zijn dit niet zeker, vandaar dat men dit in het oog moet gehouden worden.

Altaar

- slordige oude retouches en recentere ontstorende retouches
- zones met lacunes in de polychromie
- zones met verfopstuwing
- open verbinding in de achterwand (stabiel)

advies A2025/03 | Laat enkele zones met mogelijke insectenaantasting behandelen (in eigen beheer mogelijk)

A2025/04 | Controleer de plaatsen waar mogelijk nog minimale actieve insectenaantasting is opgemerkt



spinhoutzone met mogelijk activiteit van gewone houtwormkever (*Anobium punctatum*)



onderzijde beplanking podiumvloer

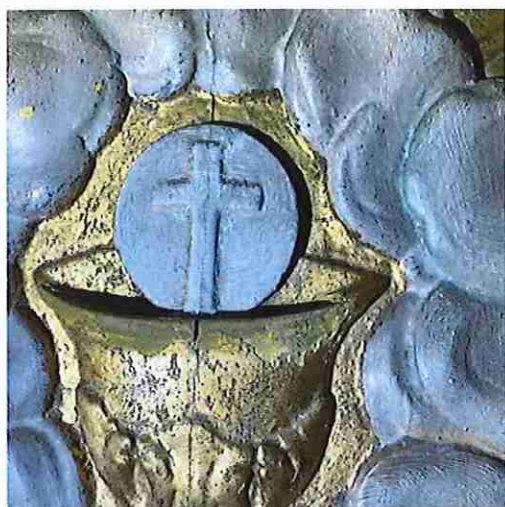

ontstorende retouches



oude? verfopstuwing



retouches en verfopstuwing



open verbinding in de achterwand

ID2025/06 BEGLAZING | condensgoten

lood

- toestand
- er werd gemeld dat voornamelijk aan de zuidkant de openingen onder het glas-in-lood vrij breed waren, waardoor er kans is op warmteverlies
 - normaliter zijn enkele openingen per raam voldoende om het condenswater weg te werken. Deze openingen slibben echter snel dicht door insecten
 - een courant onderhoud van de goten is dan aanbevolen

advies A2025/09 | Enkele tips in verband met condensgoten



MEUBILAIR

ID2025/07 VAST KERKELIJK MEUBILAIR | doksaal

notitie naaldhouten plankenvloer
eikenhouten plankenvloer
orgel in eikenhout, gebeitst geboend
harmonium met metalen label (Maison L. De Boekx)
balustrade in eikenhout
deurvleugel in hout, gebeitst

toestand - verspreid oppervlakteschimmel

Harmonium

- verkleuringen van de afwerklaag
- sterk beschadigde toetsen

Deurvleugel

- gevoelig voor insectenaantasting (opvolgen)
- gesleten afwerklaag
- toegevoegd sluitwerk

Orgel

- toetsenwerk is beschadigd (niet meer functioneel)
- plankenvloer in stabiele staat
- lokaal werd er door het bouwkundig team vers boormeel aangetroffen (rechts van het orgel)

advies A2025/02 | Verwijder de oppervlakteschimmel op hout

A2025/03 | Laat enkele zones met mogelijke insectenaantasting behandelen (in eigen beheer mogelijk)

A2025/04 | Controleer de plaatsen waar mogelijk nog minimale actieve insectenaantasting is opgemerkt



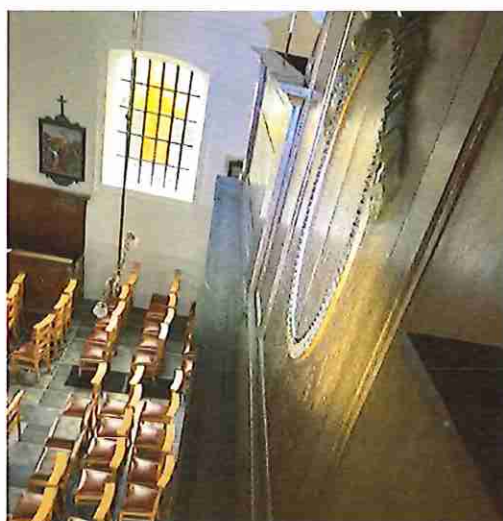

**ID2025/08 VAST KERKELIJK MEUBILAIR | biechtstoel
eikenhout | geboend**

toestand stabiel

- het linker deurtje is eruit gevallen
- er ontbreekt een onderdeel van het houtsnijwerk op de bekroning

advies A2025/04 | Controleer de plaatsen waar mogelijk nog minimale actieve insectenaantasting is opgemerkt



het linker deurtje is eruit gevallen



er ontbreekt een onderdeel van het houtsnijwerk



de plint bevat sporen van oude insectenaantasting

**ID2025/09 VAST KERKELIJK MEUBILAIR | biechtstoel
eikenhout | gevernist | geboend | gebeitst**

noordelijk transept

- toestand
- oppervlakteschimmel op moeilijk ventileerbare zones
 - mogelijk actieve aantasting door gewone houtwormkever (*Anobium punctatum*) in knielbank linker biechthokje
 - krassen op de priesterbank

advies A2025/03 | Laat enkele zones met mogelijke insectenaantasting behandelen (in eigen beheer mogelijk)

A2025/04 | Controleer de plaatsen waar mogelijk nog minimale actieve insectenaantasting is opgemerkt

A2025/10 | Behandel de houten voorwerpen met lage erfgoedwaarde met vloeibaar insecticide

A2025/11 | Laat kleine herstellingen uitvoeren en neem idealiter enkele preventieve conserverende maatregelen.



krassen op de priesterbank



oude insectenaantasting- een scheur ter hoogte van de onderste scharnier- opvallende afwerking wat kleur betreft



mogelijk actieve aantasting knielbank linker biechthokje

**ID2025/10 VAST KERKELIJK MEUBILAIR | communiebank
eikenhout | hout | geboend | houtimitatie**

toestand in stabiele toestand

- de cementmortel tussen vloer en bank komt los en mag verwijderd worden (niet meer aanvullen).
- oude insectenaantasting wordt best opgevolgd op vers lichtgekleurd boormeel en dode kevers.

advies A2025/04 | Controleer de plaatsen waar mogelijk nog minimale actieve insectenaantasting is opgemerkt

A2025/11 | Laat kleine herstellingen uitvoeren en neem idealiter enkele preventieve conserverende maatregelen.



oud boormeel van kleine klopkever



in deze hoek is er vergrote oplettendheid nodig ivm insectenaantasting

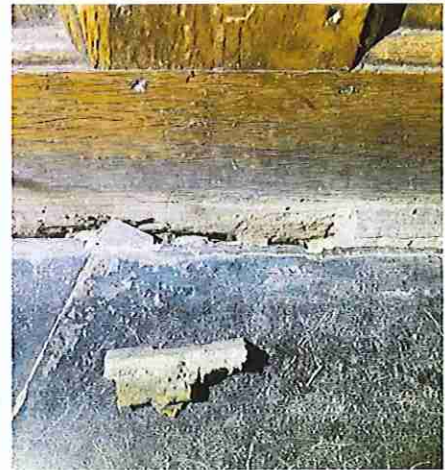

de cementvoegmortel komt los

ID2025/11 VAST KERKELIJK MEUBILAIR | koorgestoelte eikenhout | geboend

- toestand
- vergrijzing onderaan de plint
 - lokaal oude herstelling met bruine kit
 - oude insectenaantasting
 - regelmatige controle op actieve gewone houtwormkever (*Anobium punctatum*) in de banksteunen
 - het verwijderen van het tapijt kan een betere zichtbaarheid en controle van de plankenvloer betekenen

advies A2025/04 | Controleer de plaatsen waar mogelijk nog minimale actieve insectenaantasting is opgemerkt

A2025/11 | Laat kleine herstellingen uitvoeren en neem idealiter enkele preventieve conserverende maatregelen.





oude herstelling met kit

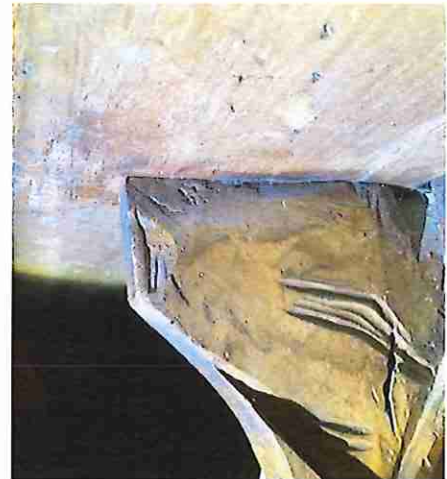

banksteunen: regelmatigte controle vereist

ID2025/12 VAST KERKELIJK MEUBILAIR | preekstoel

eikenhout | hout | houtimitatie | behandeld met was

notitie De basis bestaat uit twee geknielde figuren in lindehout, zittend op een lage sokkel, onder een gebeeldhouwd plafond.
Het geheel is bruin gepatineerd op een preparatielaag.

toestand Preekstoel

- het houtsnijwerk op de onderkant van de kuip bevat geen afwerklaag en is mat van aard
- de zone achter de medaillons op de kuip bevat geen afwerklaag en is gevoelig voor insectenaantasting

Beeldengroep

- de basis van de beelden bevat zones met aangetast verzwakt hout niet alles lijkt geconsolideerd
- er is een stuk afgebroken
- twee schroeven zijn zichtbaar geschroefd in de basis, dit is geen ethische keuze voor herstel en kan scheuren bewerkstelligen
- rechts van de beeldengroep, waar overig houtwerk aan grenst zijn er een tiental dode grote houtwormkevers (*Xestobium rufillosum*) vastgesteld (maar geen recente aantasting)
- een oude aantasting door grote houtwormkever (*Xestobium rufillosum*) situeert zich in de beeldengroep, de communiebank en lokaal in de aangrenzende zone van de lambrisering

advies A2025/03 | Laat enkele zones met mogelijke insectenaantasting behandelen (in eigen beheer mogelijk)

A2025/04 | Controleer de plaatsen waar mogelijk nog minimale actieve insectenaantasting is opgemerkt

A2025/11 | Laat kleine herstellingen uitvoeren en neem idealiter enkele preventieve conserverende maatregelen.





afgebroken onderdelen hand



loszittend onderdeelje houtsnijwerk (links onder de kuip)



onderzijde kuip is matter van aard, een afwerking ontbreekt



verzwakking van hout door insectenaantasting onderaan de basis



basis: een vermolmd stuk hout is afgebroken, schroeven zijn in het hout geschroefd met errond scheurtjes.

ID2025/13 LOS KERKELIJK MEUBILAIR | processiebaldakijn

toestand onstabiel

- verfopstuwing
- opstuwing van de vergulding en onderlagen

advies A2025/12 | Laat de afwerklaag op het processiebaldakijn fixeren



verfopstuwing

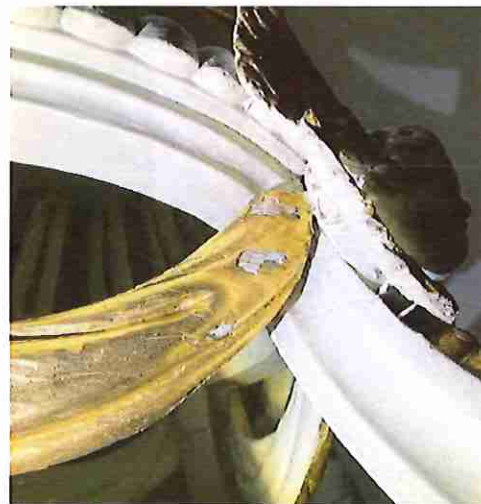

opstuwing van de vergulding en onderlagen: kans op verlies

SCULPTUUR

ID2025/14 BEELDEN | heiligenbeeld gips | gepolychromeerd

- titel h. Rita en h. Gerardus van Majella
toestand - beschadigd aan uitstekende onderdelen met opvallende herstellingen.
- De toestand is echter stabiel.



h. Rita: schade aan de rechterhand



h. Gerardus van Majella: schade aan de rechterhand

ID2025/15 BEELDEN | heiligenbeeld hout | gepolychromeerd

- titel h. Lambertus
notitie Locatie: zuidelijk zijaltaar
toestand Onstabiel
- verfopstuwing met kans op verder verfvlies
 - lacunes in de verflaag en vergulding
 - enkele ontstorende retouches
 - enkele storende retouches
 - oude insectenaantasting

advies A2025/13 | Laat de afwerklaag op het beeld h. Lambertus conserveren



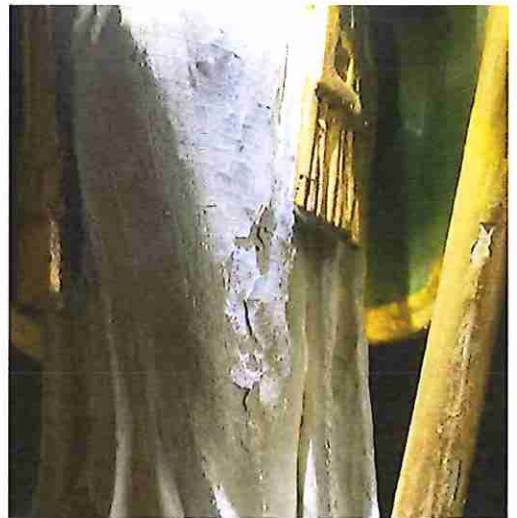

verfopstuwing



opstuwing vergulding en lacunes tot op het hout



verfopstuwing



**ID2025/16 BEELDEN | heiligenbeeld
gepolychromeerd | hout**

titel Onze-Lieve-Vrouw met kind

toestand Stabiel

- vergeelde glanslaag met bevulling
- de vergulding is afgesleten van het kruis
- rechervoetje is afgebroken en ontbreekt (oud)
- verticale stabiele scheur vooraan in het gewaad van Maria
- de zilveren/verzilverde attributen zijn in goede staat



ID2025/17 BEELDEN | heiligenbeeld
hout | gepolychromeerd

titel Onze-Lieve-Vrouw met kind

notitie Het betreft een oud gepolychromeerd houten Mariabeeldje waarvan een deel van de sculptuur (lichaam) aan de zijkanten lijkt afgezaagd.

- handen zijn later toegevoegd aan het geheel
- onderliggend verpakt op de hoofden
- het beeldje is bekleed met een recent OLV gewaad

toestand Stabiel

- lacune in het haar vooraan (toont onderliggend kleurenpalet)
- ontstorende retouche in lacune op gelaat Maria
- kleine lacunes in de polychromie op het gewaad en overige elementen van Maria
- een deel van de zijkant van het beeld ontbreekt
- op de hoek van de basis ontbreekt de verf
- verfresten op de basis van het beeld

Aankleding

- moiré effect zilverlaken: gele vlekken en bestoft



